Vaimustav loodus

60. Paradiisi (Kunstnike) mägi
Üks Sigulda maaliilisemaid kohti, mida on maalinud kunstnikud J. Feders, J. Rozentāls ja V. Purvitis ning seetõttu on sellele paigale tekkinud ka teine nimetus – Kunstnike mägi. Sellelt kohalt saavad alguse rajad, mis viivad Vējupīte kuristiku suunas, ja saab tutvuda teiste looduslike vaatamisväärsustega.
Sigulda, Vējupīte kuristiku ja Koiva jõe ürgoru vahel, , 57.1751, 24.8657

61. Keisri vaade ja Keisri tool
Vaateplatsid, kust avaneb rabav vaade Koiva jõe ürgorule, mis loodi Vene tsaar Aleksander II visiidi auks Siguldasse 19. sajandi teisel poolel. Nendest kohtadest saab jätkata looduse tundmaõppimist mööda Koiva jõe poole suunduvate radade võrgustiku.
Keisri vaade asub Fischeri suusakeskusest 300 m kirdes, 57.1426, 24.8238. Keisri tool asub „Mežakaķise" seikluspargist 300 m läänes, 57.14273, 24.82391

62. Gūtmaņala (Gutmani koobas)
Baltimaade suurim koobas ja vanim turismiobjekt Lätis, mille seinad on olnud paljude sündmuste tunnistajaiks ja sellel on säilinud tekste juba 17. sajandist. Siinsamas on sündinud ka kaunis lugu Turaida Roosist, kes kohtus koopa juures salaja oma armastatuga, Sigulda lossi aedniku Viktoriga.
Turaidas iela 2A, Sigulda, 57.1762, 24.8425

63. Sigulda Kuradikoobas
Kuradikoopa kivine paljand on 250 m pikk ja ligikaudu 15 m kõrgune ning moodustab iidse kultuspaiga – Kuradikoopa (läti keeles Velnala). See on kaitse all olev geoloogiline objekt, mida on kõige parem vaadelda jõe vastaskaldalt.
Koiva jõe paremal kaldal, 3,8 km Sigulda sillast lääne suunas, , 57.1502, 24.8109

64. Inčukalnsi Kuradikoobas
Inčukalnsi Kuradikoobas (Velnala) on legendaarne kalju, mis hoiab oma pimedas sügavuses paljusid saladusi ja räägitakse, et selles olevat kunagi elanud kurat. Koopa külastust on võimalik ühendada pikamaa-marsruudi „Mežtaka" 3. lõiguga, mis viib Vangažist Rāmkalnini.
Inčukalnsi vald, 57.1268, 24.6384

65. Raveni kuristik ja koobas
Raveni kuristik on moodustunud tumepunasest kesk-devoniaegsest liivakivist ja selle kõrval asub väiksem kolmnurkne koobas, mille nime tekkest pajatab iidne legend.
Asub Siguldas Paradisimäest 400 m kagus, 57.1738, 24.8672

66. Peetri koobas
Visuaalselt tähelepanuväärne Pēterise koobas meenutab lõhekujulist niši punasest liivakivist seinas ja selle sissepääs on vaid 0,5 m laiune.
Asub Siguldas iidse Satesele linnamäe lähedal, mis paikneb kõrgetel kaljudel Vējupīte kuristiku vasakul kaldal, 57.1715, 24.8769

67. Satesele linnamägi ja kanjon
Satesele muistne linnamägi ehk Liivlaste mägi on tunnistus Sigulda vanimast asustusalast, kus 13. sajandil toimusid ägedad lahingud kohalike hõimude ja saksa rüütlite vahel. Satesele kanjon on nagu looduse peidetud juveel – vähem tuntud, kuid kaunis koht matkarajal oma punaste kaljude ja liivakivipaljandiga.
Pēteralas iela 2, Sigulda, 57.1705, 24.8699

68. Ragani katel (Nõidade katel)
Ragani katel on tohutu sufosioonilehter ehk kuristik, mis on moodustunud erinevate veevoolude tulemusel. Kuristik on oru poolt justkui osaliselt lõhestatud 30 m kõrgune ja 20 m laiune silinder. Kuristiku sisemine osa meenutab geoloogilist muuseumi panoraami, kus on näha kivimite ladestus, kihtide paigutus, koostis ja värvimuutused.
Sigulda vald, Nurmīži kuristiku kaitseala, 57.1758, 24.8860

69. Piķene järsak
Piķene järsak on Koiva jõe parempoolse pekakalda lõik, mis on ligikaudu 1 km pikkune ja 70-80 m kõrgune ja kus kulgevad kõrvalasuvad väiksemad kuristikud. Matkaraja ääres näete mitmeid liivakivipaljandeid ja väikseid kärestikke.
200 m kaugusel Kuradikoopa parklast, 57.1545, 24.8258

70. Jalakäijate sild üle Koiva jõe
See 1979. aastal ehitatud jalakäijate sild üle Koiva jõe ühendab jõe mõlemalt kaldalt ringikujulised matkarajad ja sellelt avaneb maaliline vaade Velnala kaljudele.
500 m kaugusel Kuradikoopa parklast, 57.1491, 24.8070

71. Serpentiinteed
Krimulda serpentiintee tehti 19. sajandil Venemaa tsaari Aleksander II külaskäigu ootuses ja on nüüd armastatud jalgtee Koiva sillalt Krimulda mõisa. Sigulda serpentiintee ühendab Sigulda Lauluväljakut ja Koiva silda, võimaldades tundma õppida ürgoru unikaalset maastikku teise nurga alt.
57.1699, 24.8305 (Krimulda), 57.16201, 24.84217 (Sigulda)

72. Lēdurga dendropark
Ühe inimese elutöö, Lēdurga dendropark, on muutunud lemmiksihtkohaks loodusehuvilistele, kes hindavad ainulaadset looduskollektsiooni igal aastaajal. Puittaimede uurijad leiavad siit ammendamatu materjali, sest Lēdurgas kasvavad edukalt ja elavad talve üle paljud puittaimede liigid ja sordid, mis Põhja-Vidzemes vastu ei pea. Park on Lēdurga asula ajaloolises keskuses kulgeva jalgtee alguseks ja lõpuks.
Lēdurga, Krimuldases vald, 57.3141, 24.7600, info@ledurgasdendroparks.lv, +371 25549747, www.ledurgasdendroparks.lv

73. Kaļķugrava (Mežmuiža) allikad
Euroopa Natura 2000 kaitseala ja Lätis haruldane geoloogiline objekt. Allikad voolavad välja Kaļķugrava nõlvalt ja sõltuvalt sademete hulgast kõigub allikate arv 3 ja 14 vahel.
Kaļķugravas, Allaži, 57.10123, 24.79962, +371 29180846

74. Sauleskalns (Päikesemägi)
Päikesemäe tipust avaneb panoraamvaade Mālpilsile ja selle keskel asuvatele veehoidlatele. Siin näete ka skulptuure 1986. aasta skulptuurisümpoosionilt.
Mālpilsi vald, 57.0115, 24.9429

75. Torņkalns (Tornimägi)
Mālpilsi valla kõrgeim punkt. Mäe tipus asus Kuraditorn, mis oli kohaliku aadelkonna meelelahutuskohaks, seal rüübati teed ja jahiti loomi tornist allapoole jäävatel avatud metsaaladel. Torn oli nii kõrge, et ülemise korruse valgus eksitas merelahes mööduvaid laevu, nii et keiser olevat käskinud sellel mitu korrust maha lammutada. Praeguseks on tornist alles jäänud ainult heinaga kaetud alusmüürid.
Mālpils vald, 57.0158, 24.9368

Sigulda keskus

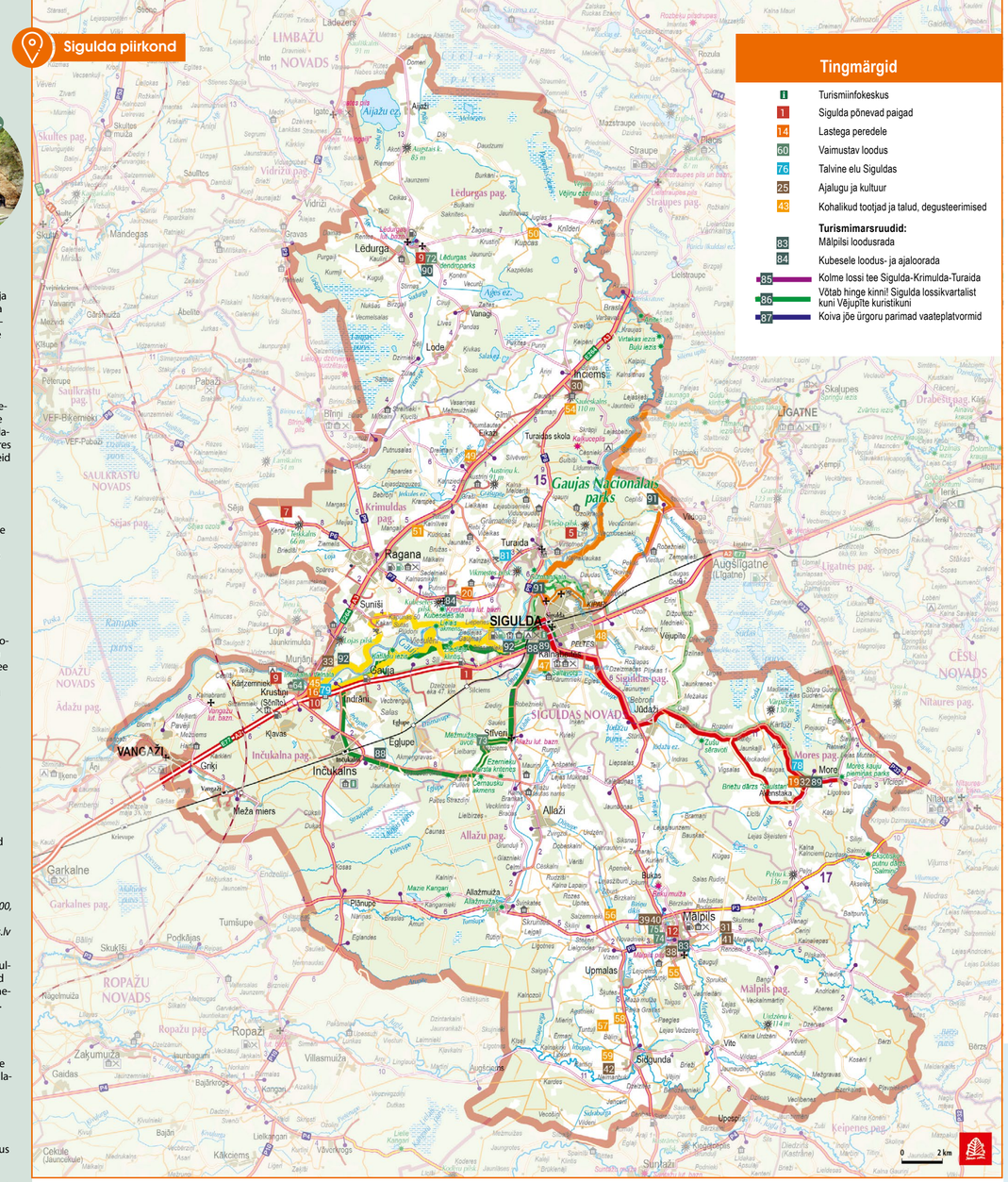

Talvine elu Siguldas

76. Fischeri suusakeskus
1,25 km pikkune valgustatud murdmaasuusanõlv, ainuke kunstlumega suusanõlv Ida-Euroopas. Kuni 3 km pikkused pärislumega suusanõlvad. Suvel on avatud 1,25 km pikkune asfalteeritud ring, mis sobib rullsuusatajatele ja rulluisutajatele ning ka jooksmiseks, kepikõnniks ja jalgrattasõiduks. Teenindushoones asuvad varustuse rent, riietusruumid, dušid ja saun.
Puķu iela 4, Sigulda, 57.1401, 24.8169, fsc@siguldassports.lv, +371 29118847, www.siguldassports.lv

77. Sigulda linnanõlv
Sigulda linnanõlv on kõige sportlikum, pikem ja laiem mäesuusanõlv Lätis 350 m ja 200 m pikkuse nõlvaga. Püstlangus on 90 m. Nõlval toimuvad erineva mastaabiga võistlused. Kohapeal on ka varustuse rendivõimalus, instruktoriteenused ja kohvik.
spt@siguldassports.lv, +371 25733008, www.siguldassports.lv

78. Ratsaspordiklubi „Salaiņi"
Võimalus nautida talve ilu ja metsa lummust hoburee- või -saanisõidul. Sõidud toimuvad siis, kui on lund ja sõit tuleb eelnevalt broneerida.
„Salaiņi", Moresi vald, 57.08705, 25.05157, +371 25978739, facebook.com/salainuzirgi

79. Rāmkalni suusanõlv
Rāmkalni suusanõlv on 200 m pikk. Kohapeal on instruktoriteenused, rent ja einestamiseks Rāmkalni bistro.
„Vitiņkalni", Inčukalnsi vald, 57.1246, 24.6589, info@ramkalni.lv, +371 29100280, www.ramkalni.lv

80. Kordese nõlv
Suur nõlv on 275 m pikk, väike nõlv 160 m. Püstlangus on 84m ja 30m. On olemas varustuse rent.
Kordes trase, Sigulda, 57.1506, 24.8349, +371 22345678, kordeskalns@gmail.com,

81. Reiņa suusarada
Reiņa rada koosneb kolmest erinevast nõlvast – peanõlv, algajate nõlv ja lastepark, pikkused vastavalt – 50 m, 200 m ja 100 m. Kohapeal on saadaval ka instruktoriteenused, rent, kohvik ja öömaja.
„Kalnzaķi", Krimuldase vald, 57.1797, 24.8169, administracija@reinatrase.lv, +371 29272255, www.reinatrase.lv

82. Bobi- ja kelgurada „Sigulda"
Baltimaade ainuke kelgurada, üks väheseid maailmas, millel saavad kiirust ja adrenaliini nautida mitte ainult professionaalsed sportlased, vaid ka turistid, broneerides sõidu talvebobiga, pehme bobiga („vučko") või turistiatraktsiooni hüüdnimega „konn".
Šveices iela 13, Sigulda, 57.1508, 24.8408, +371 29185351, www.bobtrase.lv, info@bobtrase.lv

Turismimarsruudid

83. Mālpilsi loodusrada
Ligikaudu 3,5 km pikkune, joonekujuline matkarada piki Mergupe jõe vasakkallast. Marsruudil asuvad sellised vaatamisväärsused nagu Otto Skulme põlistamm, Sõprusekivi, Mālpilsi keskaegne linnamägi, Isamaesõja vennashauad ja Mālpilsi surnuaed, perekond Skulme kodukoht.
Strēlnieku iela 16, Mālpils, 57.0088, 24.9646

84. Kubesele loodus- ja ajaloorada
Ligikaudu 4 km pikkune ringikujuline rada, mis viib läbi puutumatu looduse, saatjaks Runtiņupīte lookleva jõe vulin. Teed läbides on võimalik külastada selliseid kohti nagu Kubesele koobas, Saulstaru paljand, Suur kivi, Plostnieki ankruklotsid ja muid, samuti teeliste majake, milles on väljapanek „Krimulda ajalooleheküljed 13.–19. sj.".
Krimulda Evangeelne Luterlik Kirik, Krimuldase vald, 57.1636, 24.7687

85. Kolme lossi tee Sigulda–Krimulda–Turaida
Ühepäevastest marsruutidest kõige populaarsem rada Koiva jõe ürgoru radade jalgsi läbikäimiseks ja Sigulda lossikvartali, Krimulda mõisa ja lossivaremete ning ka Turaida muuseum-kaitseala ja lossiga tutvumiseks.
6 km ühes suunas

86. Võtab hinge kinni! Sigulda lossikvartalist Vējupīte kuristikuni
10 km pikkune väljakutseid esitav ringikujuline matkarada kõigile neile, kes ei ole harjunud Sigulda järskudel nõlvadel ronima, kuid asi on seda väärt, et siinsamas, linna vahetus läheduses, näha looduse tõelist suursugusust, metsikuid ojasid, liivakivipaljandeid ja koopaid. Marsruudi algus- ja lõpp-punktiks on Sigulda lossikvartal, südalinn.
Pils iela 16, Sigulda, 57.1655, 24.8501

87. Koiva jõe ürgoru parimad vaateplatvormid
8-15 km pikkusele marsruudile Siguldast Krimuldani ja tagasi jäävad parimad selle ümbruskonna vaateplatvormid, maastikud ja loodusvaatluspaigad, nende hulgas näiteks Keisri vaade, Piķene järsak, Kuradikoopa (Velnala) kaljud ja sild üle Koiva. Kuid nende vaatamisväärsuste hindamiseks tuleb tutvust teha Koiva jõe ürgoru maastiku järskude languste ja tõusudega.

88. Üks päev Allaži ümbruses
43 km pikkune ja maastikuliselt mitmekülgne marsruut, mis rõõmustab jalgrattureid nii kaunite metsadega Koiva jõe ürgoru kallastel kui ka looduslike maastikega. Marsruudile jäävad mitmed Lätis haruldased või muus mõttes erakordsed looduslikud paigad, nagu näiteks Katlapu paljand, Ziedlejase kaljud, Ezernieki karstialad, Černauski kivi, Černauski põlistamm ja Kaļķugrava (Mežmuiža) allikad jne.

89. Üks päev More ümbruses
43 km pikkune marsruut sobib aktiivsetele jalgratturitele ja autosõitjatele ning viib More valda, mis on ajaloliselt kujunenud neljast ümbruskonna mõisast. Teed ümbritsevad mitmed mäed ja Suda soo, mis lisab käänulisel teel sõidule palju põnevust ja võimaldab näha kultuuriliselt olulisi külastusobjekte, näiteks More lahingumuuseumi ja mälestusparki ning annab võimaluse külastada ka hirvi safaripargis „More".

90. Ring ümber Lēdurga jõe
Ligikaudu 5 km pikkune ringikujuline marsruut, mis algab ja lõpeb Lēdurga dendropargis ja millele jääb seitse teabetahvlit Lēdurga ajalooliste hoonete kohta, näiteks Garlībs Merķelise Lēdurga algkool, kauplus, vesiveski, kirik ja muud.
Lēdurga dendropark, Krimuldase vald, 57.3141, 24.7600

91. Sigulda– Ligatne
Ligikaudu 50 km pikkune ringikujuline marsruut sobib aktiivsetele matkajatele või jalgratturitele ja sellelt avaneb vaade Koiva jõe liivakivist kallastele, Vējupīte kuristikule, Dauda kosele ja teistele maaliilistele Gauja rahvuspargi pärlitele.

92. Sigulda–Rāmkalni
Ligikaudu 30 km pikkune ringikujuline marsruut, mis sobib aktiivsetele matkajatele või jalgratturitele ja millele jääb huvitavaid loodusobjekte – Ziedleja kaljud, Katlapu paljand, Suur kivi, Kubesele loodusrada ja muud.

Rent

Paadirent „Go&Row"
Avotu iela 34, Sigulda, info.gorow@gmail.com, +371 29113194, www.gorow-latvia.com

Teisaldatava sauna ja kümblustünni rent
Ādmiņi 1, Siguldas vald, info@teltispasakumiem.lv, +371 28384455, www.teltispasakumiem.lv

Elektrijalgratta rent „Smart bike"
Jāņa Poruka iela 14, Sigulda, info@smartbike.rent, +371 27776626, www.smartbike.rent

Jalgratta-, auto-, paadirent „Okej"
Vidus iela 1, Sigulda, okej@okej.lv, +371 67972747, www.okej.lv

Autorent „KRS noma"
Augļu iela 12, Sigulda, janis@krsnoma.lv, +371 29122042, www.krsnoma.lv

Autorent „2G Projekti"
Birzmaļi, Siguldas vald, sia2gprojekti@outlook.com, +371 22001117, www.2gprojekti.lv

Autorent „Auto Sigulda"
Vidzemes šoseja 26, Sigulda, autosigulda@inbox.lv, +371 26194714, www.autosigulda.com

Jalgrattarent „Reiņa trase"
Kalnzaķi, Krimuldase vald, administracija@reinatrase.lv, +371 29272255, www.reinatrase.lv

Jalgrattarent „Veloriba"
Auseķļa iela 7, Sigulda, sigulda@veloriba.lv, +371 26488507, www.veloriba.lv

Jalgrattarent „Ziedlejas"
Ziedlejas, Krimuldase vald, info@ziedlejas.lv, +371 26105993, www.ziedlejas.lv

Supilauarent „Lakeside"
„Pļivkas", Kalnabeites, Sigulda vald, camping@lakeside.lv, +371 27152155 www.lakeside.lv

Supilauarent „SUP rent Sigulda"
Purva iela 29, Sigulda, suprentsigulda@gmail.com, +371 29383852, www.suprent.lv

Parve rent
+371 28881385

Paadi-, supilaua- ja parverent – Makars
Peldu iela 2, Sigulda, karina@makars.lv, +371 29244948, www.makars.lv

Paadi- ja supilauarent „River Adventures"
Jāņa Poruka iela 14, Sigulda, info@riveradventures.lv, +371 27333300, www.riveradventures.lv

Paadi- ja jalgrattarent „Rāmkalni" Vitiņkalni, Krustiņi, Inčukalnsi vald, andis@ramkalni.lv, info@ramkalni.lv, +371 29100280, www.ramkalni.lv

Paadirent „Laivojam.lv"
Siliņi, Allaži vald, info@laivojam.lv, +371 26529812, www.laivojam.lv

Supilauarent „Whynotsup"
Rožu iela 8, Sigulda, rikskristens@inbox.lv, +371 29388110

Paadirent „Karlsona laivas"
Upeņu iela 8, Sigulda, info@karlsonalaivas.lv, +371 26524203, www.karlsonalaivas.lv

Paadi- ja supilauarent „Mučas"
Jāņa Čakstes iela 1, Sigulda, info@laivunoma.com, +371 29211634, www.laivunoma.com

Paadirent „Peldam.lv"
Sigulda, Jaunbeites (Riia / Veclaicene kiirteed 51. km), latroze_laivas@inbox.lv, +371 26666728, www.peldam.lv

Paadi- ja supilauarent „Laivuire.lv"
Ganību iela 3, Peltes, Siguldas vald, info@laivuire.lv, +371 27594939, +371 28710731 (ENG), www.laivuire.lv

Paadi-, supilaua-, parve- ja katamaraanirent „Jaunzāģeri"
Jaunzāģeri, Krimuldase vald, info@jaunzageri.lv, +371 22002033, www.jaunzageri.lv

Paadi- ja supilauarent „Baudām dabu laivojot" Lauku iela 1, Sigulda, info@baudamdabu.lv, +371 28141915, www.baudamdabu.lv

Turismikaart

Sigulda regioon

More, Mālpils, Allaži, Inčukalns, Lēdurga, Krimulda

S! SIGULDA THRILLS

Sigulda regiooni turismi teabekeskus
Ausekļa iela 6, Sigulda
info@sigulda.lv
+371 67971335

Gauja rahvuspark turismi teabekeskus
Turaidas iela 2A, Sigulda
+371 61303030

@Sigulda Aizrauj
@sigulda_aizrauj

tourism.sigulda.lv

© Sigulda regiooni turismi teabekeskus, 2023

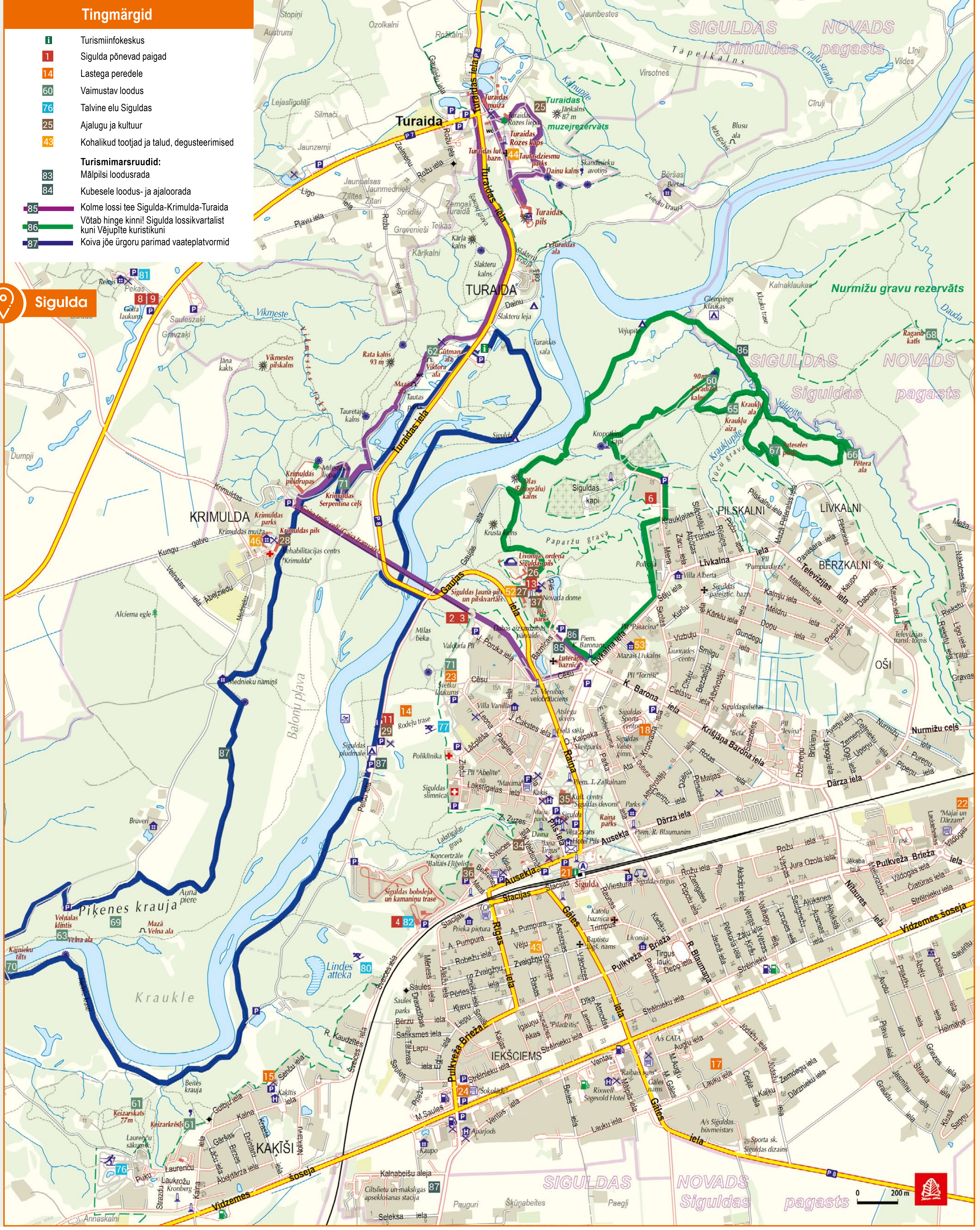

S! Sigulda põnevad paigad

1. Aerodiumi tuuletunnel
Aerodium on esimene püstine tuuletunnel Ida-Euroopas. Tugev tuulehoog paneb teid tundma nagu lind taevas. Lapsepõlve unistus lendamisest võib täituda!
Riia-Sigulda kiirtee 47. kilomeetril, 57.1334, 24.7864, sigulda@aerodium.lv, +371 28384400, www.aerodium.lv

2. Õhk-köistee ja Zērglise trosslaskumisrada
Baltimaade vanim köistee, mis on 1025 m pikk ja 43 m kõrge Koiva jõe kohal. Rahuliku sõidu ajal köisteel avaneb suurepärane vaade iidsele Koiva jõe orule ja kilomeetrite pikkusele maastikule.
Seikluseotsijad saavad hüpata Zērglise trosslaskumisrajale, mis on maailma esimene trosslaskumisraja atraktsioon, mis viib teid mööda õhust köisteed pidi horisondi poole sõitma.
Jāņa Poruka iela 14, Sigulda, 57.1645, 24.8456, +371 28020088, www.cablecar.lv, www.zipline.lv

3. Benji-hüpe
Köistee vagun peatub otse keset Koiva jõge, 43 m kõrgusel maapinnast, kus saab teha korraliku adrenaliinilaksu andva unustamatu benji-hüppe.
Jāņa Poruka iela 14, Sigulda, 57.1645, 24.8456, info@siguldaadventures.com, +371 28383333, www.bungee.lv

4. Bobisõit ja kelgurada „Sigulda"
Baltimaade ainus bobi-, skeletoni- ja kelgurada ning üks väheseid radu maailmas, kus profisportlaste esinemise kõrval saab kurve nautida ka turismiatraktsioonina.
Šveices iela 13, Sigulda, 57.1508, 24.8408, info@bobtrase.lv, +371 29185351, www.bobtrase.lv

5. Sigulda jalkagolfipark
Baltimaade esimene 18 korviga jalkagolfipark, mida ümbritseb maaliline Gauja rahvuspark. Jalkagolfi mängimine muudab õues jalutamise põnevaks seikluseks kogu perele!
„Kraujiņas", Krimuldase vald, 57.1927, 24.8718, info@impresso.lv, +371 26022919, 26171222, www.impresso.lv

6. Lazertags Poligon 1 sõjalis-taktikaliste mängude baas ja Minotauruse labürint
Laserlahing või laser-paintball on aktiivne meeskonnamäng, mis vaimustab kõiki ja lisaks sellele on see suurepärane meeskonna loomise vahend, täpselt nagu otsingumäng „Punkrist välja murdmine". Siit leiate ka vanakreeka mütoloogilise olendi Minotauruse järgi nime saanud labürindi, mis paneb proovile loogilise mõtlemise ja orienteerumisoskused 714 m pikkusel marsruudil.
Miera iela 15, Sigulda, 57.1693, 24.8608, +371 20207293, www.poligon-1.lv

7. „Linnast põgenemise" mäng
Otsingupark on närvesööv ja emotsioonidest pakatav seiklusmäng, kus tegevus toimub 1942. aasta teemalises Auchiburgi linnas. See mäng viib põnevasse ja valgustavasse loosse varjamisest, hiilimisest ja salajastest piiriületustest, mis on vaid osa väljakutsetest, millega teie meeskond peab silmitsi seisma.
„Auči", Ragana, Krimuldase vald, 57.2048, 24.6396, +371 22129065, www.escapetown.lv

8. Reiņa golfirada
9 auguga golfiväljak asub keset maalilist ümbrust. Reiņa golfiraja kompleksis on kohvik, külalistemaja ning talvehooajal ka murdmaa- ja mäesuusanõlvad.
Kalnzaķi, Krimuldase vald, 57.1797, 24.8169, administracija@reinatrase.lv, +371 29272255, www.reinatrase.lv

9. Kettagolf
- **Reiņa rada,** 9 korvi,
  „Kalnzaķi", Krimuldase vald, 57.1797, 24.8169, administracija@reinatrase.lv, +371 29272255, www.reinatrase.lv
- **Lēdurga dendropark,** 18 korvi ja ketaste rent,
  Lēdurga, Krimuldase vald, 57.3141, 24.7600, info@ledurgasdendroparks.lv, +371 25549747, www.ledurgasdendroparks.lv
- **Inčukalnsi jahiloss,** 18 korvi
  Kārļzemnieki 4, Inčukalnsi vald, 57.1281, 24.6322, +371 26559986

10. Moto track „KMH"
Rajal saab rentida maastikumootorrattaid ja neljarattalisi jalgrattaid.
„Atmiņas", Inčukalnsi vald, 57.1202, 24.6707, info@kmh.lv, +371 27000061, www.kmh.lv

11. Seiklus Koiva jõel
Parveretk piki kaljusid ja üle kärestike, mida juhib endine palgiparvetaja Māris Ansis Mitrevics. Seiklusjutud. Pakutakse tõelist parvetaja suppi.
Peldu iela 2, Sigulda, 57.15982, 24.83900, +371 29268215, mitrais.m@inbox.lv

12. Veelauapark „Wake Mālpils"
Veemõnud Suda jõe kallastel, kaablisüsteemide ja veekonstruktsioonidega pargis või SUP-laua rent, et lõõgastuda veealasid harrastades.
„Gulbīši", Mālpils, 57.0138, 24.9509, wakemalpils@gmail.com, +371 25770335, www.wakemalpils.lv

13. „La Fête picnic" elamussõidud
Priviligeeritud 3-tunnine tunnete ja maitsete elamus elegantsetel linnaratastel – Sigulda linnakeskkonna avastamine, loodusradade võlu ja restoraniväärilise piknikueine nautimine.
Pils iela 16, Sigulda, 57.16599, 24.85068, hello@lafetepicnic.com, +371 28352104, lafetepicnic.simplybook.it

Lastega peredele

14. Seikluspark „Tarzāns"
Baltimaade suurimas vabaõhu seikluspargis „Tarzāns" leidub erinevaid tegevusi kogu perele – puude takistusrajad suurtele ja väikestele, tooltõstuk, katapult, hiigelkiiged, laste bungee batuudid jne. Pargis asub ühel Läti kõige järsemal nõlval tobogganirada. Seal on kohvik ja talvel on avatud mäesuusanõlv.
Seikluspark „Tarzāns", Peldu iela 1, Sigulda, 57.1592, 24.8379, tarzans@tarzans.lv, +371 27001187, www.tarzans.lv

15. Seikluspark „Mežakaķis"
Seikluspark „Mežakaķis" kutsub nautima seiklusi metsa ehitatud takistusrajal, mis on jagatud kuueks erineva raskusastmega lõiguks. Siin leiduvad erinevatel kõrgustel asuvad takistused, trossid, võrgud, erinevad sillad, kiiged, palgid, köied, redelid ja toimub pikk sõit, mille käigus tuult püüda. Pargis on kohvik ja talvel avatud mäesuusanõlv.
Senču iela 1, Sigulda, 57.1438, 24.8291, +371 67976886, info@kakiskalns.lv, www.kakiskalns.lv

16. Puhkepark „Rāmkalni"
Puhkepark „Rāmkalni" on kogu pere atraktsioonipark, kus on tobogganirada, lendav tool, tuubirada, lõbus benji-hüppepaik ja laste autokool. Einestada on võimalik Rāmkalni Bistroos, omatoodetud toodangut, leiba ja delikatesse saab aga osta Rāmkalni poest. Talvisel hooajal on avatud mäesuusatrass, suvisel aga paadi- ja jalgrattarent.
„Vītiņkalni", Krustiņi, Inčukalnsi vald, 57.1246, 24.6589, info@ramkalni.lv +371 29100280, www.ramkalni.lv

17. Aktiivse puhkuse ja ajaveetmise keskus „Klikk" ning kardirada
Läti ühes suurimas siseruumides asuvas kogu pere ajaviitekeskuses on Baltikumi ainuke kahel tasandil asuv elektrikarditrass, NERF väljak, võrguplats koos pallibasseini ja maagiliste klotside ja interaktiivse seinaga, skatepark, elektriga juhitavad mudelid, siseruumides asuv lasterong, karusellid ning ka ruumid pidude ja eraürituste korraldamiseks ja KLIKKi kohvik.
Lauku iela 9, Sigulda, 57.1447, 24.8653, info@klikk.lv, +371 27008090, www.klikk.lv

18. Veepark
Kõige peresõbralikum veepark, kus on olemas veeatraktsiooninurgake lastele, kaks liurenni, kolm erinevat sauna, mullivann, kontrastdušid, külm bassein ja veemassaaživoodid.
Sigulda spordikeskus, Ata Kronvalda iela 7A, Sigulda, 57.1592, 24.8595, ssc@siguldassports.lv, +371 25448860

19. Safaripark „More"
Esimene eraomanduses hirvepark Lätis, mis tegutseb alates 1995. aastast. 1,5 km pikkuse jalutuskäigu kestel on võimalus vaadelda enam kui 500 looma – kabehirvi, punahirvi ja teisi.
„Saulstari", Moresi vald, 57.0787, 25.0577, parks@safariparks.lv, +371 29444662, 26539222, www.safariparks.lv

20. Sigulda Zoo
Suurim eraloomaaed Lätis, mis asub 11 hektari suurusel loodusterritooriumil Gauja Rahvuspargi territooriumil. Siin kohtate sebrasid, kaameleid, leemureid, laamasid, alpakasid, kabehirvi, mägiveiseid, Poitou eesleid, küülikuid, Valais' kitsi, paabulinde, surikaate ja palju muid loomi. Olemas on ka kohad lasteürituste korraldamiseks, batuudid, elektriautorada.
Vecšicas, Krimuldase vald, 57.16512, 24.78958, info@siguldazoo.lv, +371 28081999, www.siguldazoo.lv

21. „ReWild" seiklused looduses
„ReWild" pakub võimalust minna seiklema erioperatsioonide seljakoti ja GPS-seadmega ning otsida kontrollpunkte ja veeta kvaliteetaega looduses koos pere või sõpradega.
rewild.piedzivojumi@gmail.com, +371 26374644, www.go-rewild.com

22. Brīnumu mežs (Imede mets)
Laste ja perede ajaviitekeskus, kus avarates ruumides on võimalik tegeleda mitmesuguste tegevustega – kolmekorruseline atraktsioon pallibasseinidega, liumägedega, takistusradadega, kiikedega, batuutidega, koroonalaud, Xboxi tantsu- ja mängupõrand, virtuaalprillid, korvpallikorv, eraldi piiratud mänguplats keskuse kõige väiksemate külastajate jaoks (0-3 aastastele). Olemas on ka ruum emmede jaoks.
Pulkveža Brieža iela 111C, Sigulda, 57.1555, 24.8854, info@brinumumezs.com, +371 22352717, www.brinumumezs.com

23. Vaateratas ja Sigulda peoväljak
Vaateratas asub linna lauluväljakul ja sellelt avaneb hingemattev vaade Koiva jõe ürgorule, Krimulda mõisale ja Sigulda linnale, pakkudes unustamatut elamust igale linna külastajale. Lauluväljak ehitati Sigulda linna kaheksasajanda aasta juubeli tähistamiseks 2007. aastal.
Leona Paegles iela 22, Sigulda, 57.1622, 24.8435, +371 29555882

24. Kino „Lora"
Trīs dažādās kino zālēs iespējams noskatīties jaunākās kinofilmas izcili komfortablos apstākļos. Seansa laikā iespējams pasūtīt uzkodas un dzērienus, kurus baudīt ērtos ādas krēslos.
Strēlnieku iela 2, Sigulda, 57.1435, 24.8450, birojs@kinolora.lv, +371 67973972, www.kinolora.lv

Ajalugu ja kultuur

25. Turaida muuseum-kaitseala
Läti kõige külastatumas muuseumis on võimalik tutvuda väljapanekutega arheoloogia, kultuuri- ja kunstiajaloost, mis räägivad sündmustest juba alates 11. sajandist. Siin säilitatakse paljusid lugusid ja arheoloogilisi väärtusi Koiva liivlaste kohta, keskaegse lossi ja iidse kiriku kohta, mõisakeskuse ja Dainu mäe kohta.
Turaidas iela 10, Sigulda, 57.1866, 24.8472, turaida.muzejs@apollo.lv, +371 67972376, www.turaida-muzejs.lv

26. Sigulda Liivi ordu loss
Liivimaa mõõgavendade ordu Sigulda lossi ehitust alustati 1207. aastal. Tänapäeval võivad keskaegse aura otsijad tõusta lossi põhja- või peaväravatorni ja nautida iidse aja ehtsat aurat. Lossi keskel asuv vabaõhulava on suuremahuliste kontsertide ja festivalide, sealhulgas Sigulda rahvusvahelise ooperifestivali toimumispaigaks.
Pils iela 18, Sigulda, 57.1662, 24.8498, siguldas.pils@sigulda.lv, +371 67970263

27. Sigulda uus loss
1878. aastal vürstide Kropotkinite ehitatud Sigulda uus loss on riiklik arhitektuurimälestis, mida peeti pärast ümberehitust 1937. aastal arhitekt Alfrēds Birkhānsi koostatud rekonstrueerimisprojekti järgi kõige uhkemaks kirjanike loss-mõisaks Euroopas. Väljastpoolt on see säilitanud oma uusgootika stiili, seestpoolt on loss aga 1937. aastal muutunud rahvusromantismi pärliks. Tänapäeval saavad külastajad tutvuda lossi ainulaadse interjööri, kunstiteoste ja jooksvate väljapanekutega ning ronida ka lossitorni.
Pils iela 16, Sigulda, 57.1655, 24.8501, jauna.pils@sigulda.lv, +371 67970862

28. Krimulda mõis
Vürstide Lievensite elupaik on ehitatud 1822. aastal klassitsistlikus stiilis. Mõisakompleksi kuuluvad valitsejamaja, tõllakuur, ait, sepikoda ja väljendusrikaste ning omanäoliste puunikerdustega Šveitsi maja. Praegu töötab Krimulda mõisas sertifitseeritud taastusraviasutus, kus pakutakse öömaja nii hotelli- kui ka hostelitüüpi majutuses ning on võimalik ka degusteerida kohalikest metsadest ja aedadest korjatud marjadest ja lilledest valmistatud veine.
Mednieku iela 3, Sigulda, 57.1677, 24.8299, info@krimuldasmuiza.lv, +371 29111619, www.krimuldasmuiza.lv

29. Koiva parvemehe lugu
Siguldas Koiva jõe kaldal asub ainulaadne näitus, mis jutustab loo Läti vaimse kultuuripärandi nimekirja kantud iidsest elukutsest – palgiparvetamisest. Kohapeal saab tutvuda nii palgiparvetamise ajalooga kui ka vaadata tõelist parvemaja koos sisustusega ning proovida ka ise kätt parvede valmistamises ja muudes, parvetaja ametile iseloomulikes tegevustes.
Peldu iela 2, Sigulda, 57.15982, 24.83900, +371 29268215, gaujas.plostnieks@gmail.com

30. Anšlavs Eglītise näitus
Kaasaegne ja interaktiivne näitus, mis räägib kirjanik Anšlavs Eglītise elust ning väike lugemissaal, kus on välja pandud peaaegu kogu autori looming.
Anšlava Eglīša iela 5, Inciems, Krimuldase vald, 57.25720, 24.87831, anslavs@sigulda.lv, +371 26752873, www.anslavseglitis.lv

31. „Skulme perekonna kodu" näitus
Skulptor Marta Skulme ja kunstnik Oto Skulme mälestustuba avati 1982. aastal, hiljem loodi mälestustuba ka näitleja Valentīns Skulmele. Külastus giidi saatel.
„Skulmes", Mālpilsi vald, 57.0145, 24.9944, +371 25451179, 25451179

32. More merelahingute muuseum
Muuseumi sisekollektsioon on pühendatud More lahingute mälestusele ja nende olulistele pöördepunktidele II maailmasõja ajal, välja on pandud ka 19. ja 20. sajandi kodumajapidamis- ja käsitööesemed. Vaadata saab ka vabaõhuväljapanekut, kus on selle kõige tähelepanuväärsem objekt – Nõukogude tank T-34.
„Kalna Kaņēni", Moresi vald, 57.0795, 25.0618, info@moresmuzejs.lv, +371 29446115, 26699694, www.moresmuzejs.lv

33. Imants Ziedonise muuseum
Muuseumi suveresidents kutsub külastama vabaõhukinoõhtuid, kontserte, jutuõhtuid ja muid üritusi ning ka 20 km pikkusele (ühes suunas) teekonnale „Lasīttaka" ('Lugemisrada') Murjāņist kuni Siguldani.
„Dzirnakmeņi", Krimuldase vald, 57.1350, 24.6742, info@ziedonamuzejs.lv, +371 26935526, www.ziedonamuzejs.lv

34. Loomakvartal „Roheline villa"
Zaļā Villa (Rohelise villa) kvartali nimetus on üle võetud Sigulda vanimalt puithoonelt, mis on kultuuriajaloomälestis ja mille on ehitanud vürstid Kropotkinid ning mis on kasvanud kvartaliks, kus nüüd toimuvad mitmesugused üritused, öko- ja disainiturud, kontserdid, loengud, kogukonna aiandushuviliste igapäevased kogunemised, liikumine GreenFest ja Mūsu bioturg, kus pakutakse kohalike mahetalude toodangut, tegeletakse meditatsiooni, massaaži, joogaga jne. Seal on ka mahepagarikoda, kohvik, teetuba ja üürikorterid ning LIAA Sigulda äriinkubaator ja ühistegevuste ruum.
Krišjāņa Valdemāra iela 3, Sigulda, 57.1543, 24.8494, zalaiskvartals@gmail.com, +371 29175155

35. Kultuurikeskus „Siguldas devons"
Arvukate kunstinäituste, kino, teatri, kontsertide ja muude ürituste toimumiskoht.
Pils iela 10, Sigulda, 57.1562, 24.8528, kultura@sigulda.lv, +371 67971280

36. Kontserdisaal „Baltais flīģelis"
See originaalne ehitis meenutab muusikariista – valget tiibklaverit, mille fassaadil on klahvikujulised aknad. Hoone kuju sümboliseerib selle paiga ajalugu, sest siin veetis oma noorusaja suved helilooja Alfrēds Kalniņš ja hiljem on seda kohta külastanud ka heliloojad Emīls Dārziņš, Emīls Melngailis ja teised.
Šveices iela 19, Sigulda, 57.1529, 24.8450, baltais.fligelis@gmail.com, +371 67974787, www.baltaisfligelis.lv

37. Sigulda lossi kvartal ja loometoad
Praegu tegutsevad Sigulda lossi loomekvartali hoonetesse oma töökojad ja salongid sisse seadnud käsitöölised ja kunstnikud ning neis saab õppida uusi oskusi või osta suveniire.
Pils iela 16, Sigulda, 57.1655, 24.8501
- **Baltimaade ornamentide töötuba.** Ornamentide töötuba on pereettevõte, mis kannab edasi iidset balti hõimude sõnumit.
  info@balturotas.lv, +371 29295142, www.balturotas.lv
- **Tekstiilitöötuba.** Tekstiili töötoas on ainulaadne võimalus näha erinevaid kangatelgi ja tutvuda kudumisega.
  varnnas2012@gmail.com, +371 28942446
- **Aroma Breathe töötuba.** Looduskosmeetika, taimevannide, taimeteede ja lõhnaainete töötuba.
  spa@aromabreathe.org, +371 20234783
- **Pienalote.** Lisandväärtusega kaubamärkide rõivad – džemprid, T-särgid, retuusid, kleidid, tuunikad, kingad ja palju muud.
  pienalote@gmail.com, +371 29775909, www.pienalote.lv
- **Paberivalmistamise töötuba „Viktori kirjad".** Vanapaberi ümbertöötlemisel valmistatakse originaalseid pabertooteid – järjehoidjaid, kinkeümbrikke, kaunistusi, postkaarte ja spetsiaalset kirjapaberit.
  zina.ceske@gmail.com, +371 26710184
- **Nahatöötuba.** Siin on võimalik tutvuda ühe vanima käsitööliigiga ja ka ise valmistada erilisi ja kasulikke kingitusi.
  marinasigulda@inbox.lv, +371 26442590
- **Keraamikatöötuba.** Keraamikatöötoas saate teada, kuidas savist vormitakse luksuslik vaas, kruus, taldrik või muu keraamiline toode.
  elizabeteunosis@inbox.lv, +371 25932391, 26995278
- **Jalutuskepitöötuba.** Jalutuskepitöökoda kutsub tutvuma jalutuskepi valmistamise protsessiga, millel on üle 200 aasta pikkune ajalugu. Jalutuskepid on Sigulda tuntuim ja vanim sümbol.
  antra.plavgo@gmail.com, +371 29425045
- **Meelte teemandid.** „Meelte teemandites" saate veeta lõbusalt ja loominguliselt aega, meisterdades ehteid ja jäädvustades fotodele unustamatuid hetki. Pulmade peatuskoht ja pikniku kaunistus.
  sajutudimanti@gmail.com, +371 26341441
- **„Cloudberry Design Latvia".** Disainerpaberid, planeerijad, sentimentaalsed ja meenutusfotoalbumid, harivad mängud lastele ja kingitused.
  parunasim@makonoga.lv, +371 26110115, www.cloudberry.lv

38. Mālpilsi mõisakompleks ja park
Mālpilsi mõis on silmapaistev 19. sajandi klassitsistlikus stiilis arhitektuurimälestis – avar barokkstiilis park, piltilus maastik, mullitava purskkaevu ja õitsvate vesiroosidega tiik. Mālpilsi mõisas on luksuslik disainhotell ja üks parimaid restorane Lätis.
Mālpils, Pils iela 6, info@malpilsmuiza.lv, +371 67102555, www.malpilsmuiza.lv

39. „Baložu maja" käsitöökoda
„Baložu maja" on käsitöökoda Mālpilsis. Seda juhivad restauraator Sarmīte Balode ja puunikerdaja Jānis Balodis. Töötoa meistriteoseks on puidust piparkoogivormide valmistamine ja piparkookide küpsetamine.
Mālpils, Smilšu iela 16, sb.rubenos@gmail.com, +371 26471195

40. Daina textile
„Daina Textile" töötuba juhib tekstiilikunstnik Daina Galakrodziniece. Tema pere kudumistraditsioonid pärinevad kaugest minevikust, ajast, mil igas talus olid kangasteljed. Töötoas kootakse disainerrõivaste aksessuaare ja kodutekstiile.
Dainas tekstils, „Torņkalns", Mālpilsi vald., Mālpils, tekstilsdaina@gmail.com, +371 29214202, tekstil.daina.lv

41. Anete Kalniņa ja Mālpilsi vana pastoraat
Pastoraadi mõis on olnud mitmete läti kirjandusloos tuntud pastorite elukohaks, näiteks Salomons Guberts, Nātanels Pomerans, Johans Gotfrīds Agelūts. Hoone on ehitatud 19. sajandi keskel. Praegu elab ja töötab mõisas kunstnik Anete Kalniņa.
Mālpilsi vald, „Mergupītes", anete.kalnina.art@gmail.com,+371 29806507

42. Küünla- ja lõhnakoda
Iga osaleja saab valmistada individuaalselt kujundatud küünla või parfüümi, mis suudab inspireerida, kuna selle valmistamisel kasutatakse enda valitud eeterlikku õli.
Mālpilsi vald, „Neimaņbuki", animacandles@gmail.com, +371 29289214, animacandles.com/

Kohalikud tootjad ja talud, degusteerimised

43. Merevaigutöötuba
Kolmanda põlvkonna merevaigumeister Harijs Jākobsons pakub võimalust külastada oma töökoda ja tutvuda rahvusliku vääriskivi töötlemisega ning osaleda praktilises tegevuses.
Vēju iela 1, Sigulda, harisjacob@inbox.lv, +371 26185257, www.dzintarudarbnica.viss.lv

44. Turaida sepikoda
Sepp pakub võimalust vaadata sepiseid ja kogeda sepa igapäevaelu, samuti meisterdada midagi mälestuseks.
Turaidas iela 10, Sigulda, andrissceglovs@inbox.lv, +371 29490869, www.turaidassmede.lv

45. Bonsaipark
Loodusest ja Jaapani kultuuritraditsioonidest ümbritsetud pargis on keskendutud bonsaile – puude kujundamise kunstile. Pakutakse ringkäike, töötubasid, teetseremooniat ning olemas on pood, kust saab osta bonsaipuid ja aksessuaare.
„Sprīdīši", Inčukalnsi vald, +371 29465119, www.bonsai.lv

46. Krimulda mõisa koduveinid
Krimulda mõisas on erakordne võimalus tutvuda veinikeldriga ning maitsta mõisas toodetud puuvilja-, marja- ja lilleveine. Samuti saab teha põneva ringkäigu Krimulda mõisa ajaloolises keskuses.
Mednieku iela 3, Sigulda, info@krimuldasmuiza.lv, +371 29111619, www.krimuldasmuiza.lv

47. Zilveri veinitalu
Pereettevõttes, kus osaleb kogu Zilversi perekond, toodetakse erinevaid puuvilja- ja lilleveine, samuti Allaži kümmeliliköõri (Allažu ķimelis). Degusteerimisvõimalused.
Saltavota iela 33, Sigulda, info@zilver.lv, +371 26159133, www.zilver.lv

48. Kusshi õllekoda
Sõltumatu käsitööpruulikoda, mis arendab uusi maitse- ja aroomikombinatsioone, pakutakse giidiga degusteerimistuuri.
Zinātnes iela 11, Sigulda, info@kusshbrewery.com, +371 26432592, 20381828, www.kusshbrewery.com

49. „Zutiņi" talu
Väike peretalu, kus taimi kasvatatakse esivanemate südame, meele ja väärtuste järgi. Talu on uhke oma kirjude ubade kollektsiooni üle, kuhu kuulub üle 200 sordi. Ringkäigu võimalus talus.
„Zutiņi–1", Krimuldase vald, info@zutini.lv, +371 29148046, www.zutini.lv

50. „Mazlauri" talu
1993. aastal asutatud talus tehtud juust on ainulaadne selles mõttes, et see on valmistatud talu enda kitsede värskelt lüpstud, pastöriseerimata ja kääritamata piimast. Ringkäigu võimalus talus.
„Mazlauri", Lēdurgasi vald, +371 26424098 rehtsprehers@inbox.lv,

51. „Lejaslīvese" talu
Nautige sparglit kevadel ja maitsvaid mesindussaadusi aastaringselt, samuti „Nõidade raamitehast", mesindusseadmete tootmise töökoda. Ringkäigu võimalus talus.
info@lejaslives.lv, +371 26547371, 26564437, www.lejaslives.lv

52. Sigulda jäätis
Pereettevõte, mis on loodud selleks, et pakkuda rõõmu ja toota jäätist looduslikest koostisosadest. Siin saate maitsta vähemalt 10 traditsioonilist Läti maitset. Degusteerimise ja eraürituste programmi võimalus.
info@siguldassaldejums.lv, +371 25657998, 29395394, www.siguldassaldejums.lv

53. Bliss Gelato
Ühendades endas Itaalia jäätisemeistrite teadmised ning arusaamise jääkristallidest ja -pooridest, kasutab Bliss Gelato kõrgeima kvaliteediga Itaalia gelato valmistamiseks kõige värskemaid koostisosi. Degusteerimisvõimalus.
Līvkalna iela 6B, Sigulda, info@blissgelato.com, +371 20208554, www.blissgelato.com

54. Baižas taimeaed
Taimeaeda on oodatud külastama kõik ja tutvuma mitmeaastaste taimede ja heintaimede laia valikuga või neid ka ostma.
Lazdu iela 6 , Inciems, Krimuldase vald, baizas@baizas.lv, +371 26545879, www.baizas.lv

55. „Augusti tallid" ja „Augusti maasikad"
„Augusti tallid", kus asub Läti ainus hobuste abistamise teraapiakeskus, pakub oma klientidele ringkäike hobuste juurde, tutvustades neile hobuste elu. Põnevad lood hobustest ja võimalusest neid jalutada ning eriklassides osaleda.
Mālpils, Vites iela 20, info@zirguterapijascentrs.lv, | +371 26517416, www.zirguterapijascentrs.lv
„Augusti maasikad" pakub nii kvaliteetseid maasikaistikuid kui ka maasikaid, mis rõõmustavad maasikasööjaid varakevadest kuni hilissügiseni.
info@augustazemenes.lv +371 29421532, www.augustazemenes.lv

56. „Salzemnieki" mahetalu
Kristīne Kaņepēja mahetalus kasvatatakse ja töödeldakse erinevaid puuvilju ja marju. Maist septembrini saate külastada pihlaka viljapuuaeda, imetleda õitsvat küdoonia-põldu, maitsta ja osta talust töödeldud tooteid.
Mālpilsi vald, „Salzemnieki", +371 26915908

57. „Lejnieki" kitsetalu
Sertifitseeritud mahetalus „Lejnieki" aretatakse piimakitsi. Seal toodetakse kitsepiimast erinevaid juustusid, võideid, jogurteid, kodujuustu, poolkõva juustu ja seepe. Talus on võimalus teha ringkäik, külastada loomi, degusteerida ja osta tooteid.
Mālpilsi vald, Sidgunda, „Tuntuļi", +371 28375302, zslejnieki@inbox.lv,

58. „Liepkalni-Vēži" talu
„Liepkalni-Vēži" talu aedades kasvatatakse õunu, pirne ja maitsetaimi. Ringkäigu võimalus talus.
Mālpilsi vald, Upmalas, „Liepkalni-Vēži" +371 29440751, 26567902

59. „Mālpilsi maasikad"
Peaaegu 30 aastat on pere põlvkondade kaupa Mālpilsi lähedal asuvas „Mežmaļis" maasikaid kasvatanud. „Mālpilsi maasikad" on kasvav ettevõte, mis pakub värskeid marju ja töödeldud maasikatooteid.
Mālpilsi vald, „Līgotņi", info@malpilszemenes.lv, +371 29556251, www.malpilszemenes.lv